

140134116



DIVISION JURÍDICA
GCY
910028016



APRUEBA CONVENIO DE FINANCIAMIENTO PARA PROYECTOS DE PROYECCIÓN AL MEDIO EXTERNO Y REDES FORMALES DE COLABORACIÓN DEL CENTRO DE INVESTIGACIÓN "NÚCLEO MILENIO PROCESOS QUÍMICOS Y CATÁLISIS".

DECRETO EXENTO N° 678

SANTIAGO, 02 SET. 2016

VISTO:

El D.F.L. N° 1/19.653, de 2000, del Ministerio Secretaría General de la Presidencia de la República, que fija el texto refundido, coordinado y sistematizado de la Ley 18.575, Orgánica Constitucional de Bases Generales de la Administración del Estado; lo dispuesto en el Decreto con Fuerza de Ley N° 88, de 1953, del Ministerio de Hacienda; en la ley N° 20.882, de Presupuesto del Sector Público año 2016; en el Decreto Supremo N° 151, de 1999, del Ministerio de Planificación y Cooperación y sus modificaciones, que crea la Comisión Nacional de Iniciativas Científicas para el Milenio, y especialmente por lo dispuesto por el Decreto Supremo N° 157, del 29 de diciembre de 2010, del Ministerio de Planificación y Cooperación; en la Resolución Administrativa (A) N° 3, de 2012, de la Subsecretaría de Economía y Empresas de Menor Tamaño en el Decreto (E) N° 1.428, de 2013, del Ministerio de Economía, Fomento y Turismo, y, acorde a lo señalado por la Resolución N° 1600, de 2008, de la Contraloría General de la República, que Fija Normas sobre exención de trámite de Toma de Razón, y

SUBSECRETARÍA DE ECONOMÍA Y EMPRESAS DE MENOR TAMAÑO
Finanzas
REFRENDACIÓN

PROGRAMA	11
ITEM	24.01.322
PRESUPUESTO	\$ 10.079.020.000
COMPROMISC	\$ 8.857.534.511
OBLIG. ACTUAL	\$ 14.948.960
SALDO	\$ 1.204.536.529



CONSIDERANDO:

1. Que, mediante Resolución Administrativa (A) N° 3, de fecha 25 de julio de 2012, se aprobó el formato tipo de Bases para Concurso de Núcleos Científicos del Programa Iniciativa Científica Milenio (ICM) en Investigación en Ciencias Naturales y Exactas.
2. Que, mediante Decreto (E) N° 1.428, de fecha 27 de diciembre de 2013, del Ministerio de Economía, Fomento y Turismo, se aprobó el convenio suscrito con el Núcleo Milenio Procesos Químicos y Catálisis.
3. Que, de acuerdo con lo informado por el comité de evaluación respectivo, el Núcleo señalado en el considerando anterior presentó actividades de Proyección al Medio Externo y de Redes Formales de Colaboración, las que fueron aprobadas por dicha



instancia, según se informó a través de correo electrónico de fecha 11 de julio de 2016.

4. Que, con fecha 5 de agosto de 2016, la Subsecretaría de Economía y Empresas de Menor Tamaño suscribió un convenio de financiamiento con los Investigadores Responsables del **NÚCLEO MILENIO PROCESOS QUÍMICOS Y CATÁLISIS**, para la ejecución de las actividades presentadas por dicho centro que resultaron adjudicadas, de acuerdo a lo ya señalado.

DECRETO:

ARTÍCULO PRIMERO: Apruébase el Convenio de Financiamiento para Actividades de Proyección al Medio Externo y Redes Formales de Colaboración, Proyecto Científico **“NÚCLEO MILENIO PROCESOS QUÍMICOS Y CATÁLISIS”**, el cual se transcribe a continuación:

**“CONVENIO DE FINANCIAMIENTO
PROYECTOS DE PROYECCIÓN AL MEDIO EXTERNO Y REDES FORMALES DE
COLABORACIÓN
PARA INSTITUTOS Y NÚCLEOS CIENTÍFICOS DEL PROGRAMA INICIATIVA
CIENTÍFICA MILENIO – 2016**

**CENTRO DE INVESTIGACIÓN
“Núcleo Milenio Procesos Químicos y Catálisis”**

Y

SUBSECRETARÍA DE ECONOMÍA Y EMPRESAS DE MENOR TAMAÑO

En Santiago de Chile, a 5 de agosto de 2016, comparecen la **SUBSECRETARÍA DE ECONOMÍA Y EMPRESAS DE MENOR TAMAÑO**, en adelante **SUBSECRETARÍA**, representada por su Subsecretaria doña **Natalia Piergentili Domenech**, ambos domiciliados Avenida Libertador Bernardo O'Higgins N° 1449, piso 11, comuna de Santiago, por una parte; y por la otra, don(ña) **Alejandro Toro Labbé**, cédula nacional de identidad N° 6.625.464-K, domiciliado(a) en Avda. Vicuña Mackenna 4860, comuna de Macul, en adelante el **INVESTIGADOR(A) RESPONSABLE** y don(ña) **René Rojas Guerrero** cédula nacional de identidad N° 10.963.005-5, en adelante el **INVESTIGADOR(A) RESPONSABLE SUPLENTE**, domiciliado(a) en Avda. Vicuña Mackenna 4860 comuna de Macul, quiénes acuerdan celebrar el siguiente convenio:

PRIMERO: Definiciones

- a) **Proyecto de Proyección al Medio Externo:** En adelante, indistintamente PME, son todas aquellas actividades realizadas por un Centro de Investigación destinadas a la divulgación y/o transferencia del conocimiento y quehacer científico a la comunidad, particularmente (pero no únicamente) hacia el sector público, privado, educativo y a la sociedad en general. No estando dirigidas al ámbito académico específico de cada centro, su propósito fundamental es la difusión y proyección al entorno los objetivos, resultados y relevancia de la investigación científica financiada.
- b) **Proyecto de Redes Formales de Colaboración:** En adelante, indistintamente RFC, se denomina a todas aquellas actividades realizadas por un Centro de Investigación destinadas a generar el intercambio de conocimientos entre los grupos de científicos de los centros Milenio y los investigadores de otros centros nacionales e internacionales, posibilitando el fortalecimiento de sus investigaciones y el desarrollo y colaboración con otros centros de investigación de excelencia mundial. Éstas deberán estar constituidas por, a lo menos, otras 2 partes además del centro Milenio, y deberán establecerse a través de un convenio o compromiso firmado entre todas las partes que la integran. Los aportes financieros deberán ser

compartidos entre las partes que integran la Red. No se entenderá como Redes Formales de Colaboración a las conexiones establecidas con la(s) entidad(es) albergante(s) con el propósito de desarrollar el proyecto de Instituto o Núcleo Milenio.

SEGUNDO: Proyectos a Financiar

El objetivo del presente convenio es regular las condiciones mediante las que se financiarán los proyectos de PME y/o RFC.

Los proyectos a financiar, que han sido previamente aprobados por los comités de evaluación formados para estos efectos, son los siguientes:

- Para PME se aprobaron la(s) siguiente(s) actividad(es), que tiene(n) el(los) objetivo(s) que se indica(n) a continuación:
 1. Plataforma Educativa CPC & Arcade CPC
 2. Piezas audiovisuales Catálisis por Indagación
 3. Infografías líneas de investigación
 4. CPC en tu colegio
 5. ARCADE CPC
 6. Website nucleocpc.cl multi-idioma

- Para RFC se aprobaron la(s) siguiente(s) actividad(es), que tiene(n) el(los) objetivo(s) que se indica(n) a continuación:
 1. Red Internacional de Centros de Catálisis: Workshop catálisis y energía
 2. Red social privada ALMA Suite: Plataforma Interacción CPC - Alma Suite

TERCERO: Monto del Financiamiento

Para el proceso del año 2016, al centro se le entregará la suma de \$ 14.948.960 (Catorce millones novecientos cuarenta y ocho mil novecientos sesenta pesos), suma no reajutable que se entregará según se detalla a continuación:

Para el Proyecto de PME la suma de \$9.650.000 (Nueve millones seiscientos cincuenta mil pesos)

Para el Proyecto de RFC la suma de \$5.298.960 (Cinco millones doscientos noventa y ocho mil novecientos sesenta pesos)

CUARTO: Obligaciones del Instituto o Núcleo

En lo relacionado a las actividades de Proyección al Medio Externo y/o de Redes de Colaboración, los centros deberán cumplir con las siguientes obligaciones:

- a) Los centros deberán llevar a cabo todas las actividades contempladas en la propuesta aprobada dentro de los plazos que establece el convenio de financiamiento.

- b) Se deberá entregar informes de inversión en original y por separados para cada tipo de proyecto (PME y/o RFC según corresponda), a través de la oficina de partes de la Subsecretaría de Economía y Empresas de Menor Tamaño. Los informes de inversión deben ir dirigidos a la Unidad de Control de Rendiciones (UCR) de dicha Subsecretaría, de manera semestral. Estos informes deberán cumplir con los siguientes requisitos para cada tipo de proyecto:
 - El primer informe de inversión se deberá entregar hasta el 5to día hábil del mes siguiente al que se cumplan los 6 meses de vigencia del convenio.

 - El segundo informe de inversión se deberá entregar hasta el 5to día hábil del mes siguiente al término de la vigencia del convenio.

- En el caso de haberse solicitado una extensión del convenio, se deberá entregar un tercer informe de inversión hasta el 5to día hábil del mes siguiente al término de la extensión del convenio.
 - Se deberá utilizar los formatos y seguir la normativa indicada en el Manual de Rendiciones vigente.
 - Se podrá adelantar el informe de inversión sólo en caso que la actividad haya finalizado.
 - Los centros cuyos convenios de financiamiento del Núcleo o Instituto respectivo finalicen su vigencia antes de los 12 meses correspondientes a la vigencia del presente convenio, deberán entregar el último informe hasta el 5to día hábil del mes siguiente del término del convenio vigente del centro.
- c) Se deberá entregar, mediante correo electrónico dirigido a icm@iniciativamilenio.gob.cl, los Informe Técnicos de Avance y los Informes Técnicos Finales a la Secretaría Ejecutiva de Milenio dentro de los plazos y formatos que serán informados oportunamente. Para cada tipo de proyecto (PME y RFC) se deberán entregar informes separados.
- d) Se deberá hacer un adecuado uso de logos y normas gráficas, según los lineamientos entregados por la Secretaría Ejecutiva de Milenio, descritos en el Manual de Marca de Milenio en todos los productos financiados total o parcialmente con los fondos de este convenio tales como: publicación en sitio web, material audiovisual, videos, cd, material escrito y gráfico, libros, monografías impresas, afiches, folletos, u otros.
- e) Se deberá informar oportunamente a la Secretaría Ejecutiva de Milenio sobre las dificultades que impidan, temporal o definitivamente, el desarrollo de alguna o de todas las actividades aprobadas. En caso de no cumplir adecuadamente, se deberá hacer devolución de los recursos correspondientes.
- f) En el caso de productos impresos tales como libros, agendas, lápices y otros, se deberá hacer entrega a Milenio un número de ejemplares a acordar entre la secretaria ejecutiva y el centro, acuerdo que se verificará mediante correo electrónico, con anterioridad al término de la vigencia del presente convenio.
- g) Se deberá mencionar el patrocinio de Milenio al inicio de cada actividad financiada con los recursos aportados en el contexto de este convenio (charla, conferencia, exhibición o instalación de museo, taller, difusión medios de comunicación no escritos, u otros).
- h) Obligaciones específicas para actividades de RFC:
- Para cada actividad de RFC se deberá entregar firmados oportunamente tanto las cartas de compromiso como los convenios correspondientes. Lo anterior implica la entrega de las cartas de compromiso firmadas antes de la tramitación de la firma del convenio de financiamiento, y la entrega de una copia del convenio que formaliza la Red firmada por sus partes integrantes antes de la entrega del Informe Final.
- i) Obligaciones específicas para actividades de PME:
- Toda actividad de PME deberá ser informada al equipo de comunicaciones de la Secretaría Ejecutiva de Milenio antes de su implementación, con al menos un mes de anticipación.
 - La Iniciativa Científica Milenio deberá recibir al menos una copia en formato mp3 y/o mp4 de los productos audiovisuales o radiales que se generen en el marco de los PME, y quedará autorizado a la libre distribución de los mismos.

- Todos los comunicados de prensa y notas para sitios web institucionales que se realicen en el marco del PME deberán hacer mención a que el producto es financiado, apoyado o fomentado por la Iniciativa Científica Milenio.

QUINTO: Requisitos Previos para la Transferencia de Fondos

Previo a la transferencia de recursos, cada centro deberá presentar a la Secretaría Ejecutiva de la Iniciativa Científica Milenio los siguientes documentos:

- a) Entrega de datos de las cuentas corrientes independientes para uso exclusivo de PME o RFC a nombre del Investigador Responsable y Suplente en el caso de Núcleos, y a nombre de la persona jurídica en el caso de Institutos o Núcleos que cuenten con una. Se requiere una cuenta para PME y otra para RFC en caso que este convenio contemple ambos tipos de proyectos.
- b) Original de póliza de seguro de responsabilidad, con cláusula de ejecución inmediata, para cada uno de los proyectos que se financie mediante este convenio, a nombre de la Subsecretaría de Economía y Empresas de menor Tamaño. Cada póliza de seguro debe ser por el 100% de los recursos comprometidos por cada uno de los proyectos respectivos (PME o RFC), como garantía de fiel cumplimiento de las obligaciones contraídas, con una vigencia de 18 meses desde la fecha de suscripción del convenio de financiamiento.
- c) En caso de prórroga, el centro deberá reemplazar la póliza de seguro original correspondiente, por una nueva póliza de responsabilidad, con una vigencia de 3 meses adicionales al vencimiento de la primera póliza y por un monto equivalente al saldo no rendido a la fecha de la solicitud de aumento de plazo. Esta póliza deberá ser presentada previo al acto administrativo que autorice el aumento de plazo.

SEXTO: Ítems Financiados

Con cargo a los fondos transferidos se podrá financiar exclusivamente los siguientes ítems, siempre que se cumpla con la normativa vigente de rendición de gastos:

- a) Gastos de Personal: Todos los gastos por concepto de remuneraciones, aportes del empleador y otros gastos necesarios para el pago del personal en actividad. Equivalentes a los "gastos de honorarios" del Manual de Rendiciones y Bases de Concursos de Institutos y Núcleos.
- b) Gastos de operación: Gastos necesarios para el cumplimiento de las funciones y actividades para que fueron otorgados los recursos, tales como, alimentación y bebidas, arriendos, vestuario, materiales de uso o de consumo, servicios básicos, mantenimiento, reparaciones, artículos de librería, difusión, pasajes, peajes, combustibles. Equivalentes a los "gastos de pasajes, viáticos, congresos, seminarios y afines", "materiales fungibles y mantención", "infraestructura", "profesores visitantes y consultorías", "consultorías", "gastos de administración", "Gastos de pólizas u otro instrumento bancario" y "libros, publicaciones y suscripciones a revistas científicas" del Manual de Rendiciones y Bases de Concursos de Institutos y Núcleos.
- c) Gastos de Inversión: Gasto por concepto de adquisición de mobiliario, equipos, hardware, software cuando estén relacionados con el proyecto aprobado. Equivalentes a los "gastos en bienes y equipos" del Manual de Rendiciones y Bases de Concursos de Institutos y Núcleos.

Se podrá redistribuir los recursos asignados si se cumple con los siguientes requisitos para la modificación del presupuesto aprobado:

- a) Cada centro podrá realizar modificaciones al presupuesto presentado, entre actividades de PME o entre actividades de RFC, sin pedir autorización, siempre y cuando cumpla con lo siguiente:
 - Que las modificaciones presupuestarias no impliquen la cancelación de ninguna de las actividades aprobadas

- Que la nueva asignación de fondos no altere el cumplimiento del objetivo principal de la actividad
- b) Para cualquier otra modificación presupuestaria, deberá solicitarse por escrito una reitemización a la Secretaría Ejecutiva de la Iniciativa Científica Milenio.

Cualquier solicitud de reitemización de fondos, para ser aprobada, deberá cumplir con los siguientes requisitos:

- La nueva asignación de fondos no deberá alterar el cumplimiento del objetivo principal de la actividad
- Toda solicitud deberá ser realizada al menos 30 días antes de la ejecución del gasto
- Se deberá justificar y detallar la solicitud de reitemización
- Antes de ejecutar el gasto el centro deberá contar con la aprobación del comité de evaluación formado para estos efectos, para PME y/o RFC, según corresponda según la(s) actividad(es) que se ven afectadas por la reitemización.

SÉPTIMO: Ítems no Financiables

No se podrá utilizar recursos provenientes de los fondos transferidos para financiar ítems que se señalan en este punto.

- a) Créditos e intereses
- b) Desarrollo y producción de sitios web de los Centros (sitios web institucionales)
- c) Desarrollo y producción de videos institucionales de la Institución Albergante
- d) Cualquier gasto realizado fuera de los 12 meses que dura el convenio
- e) Ítems adicionales no financiables para Redes Formales de Colaboración
 - Honorarios a profesores visitantes
 - Pasajes y viáticos de las contrapartes internacionales de la Red, para viajar fuera de Chile

OCTAVO: Vigencia del Convenio y Ejecución de las Actividades

Las actividades deberán ejecutarse en un plazo de 12 meses, a partir de la fecha de aprobación de las actividades por parte del comité de evaluación formado para estos efectos. Podrá solicitarse por una sola vez una extensión de un máximo de 3 meses, lo que no involucra un reajuste de los recursos.

El presente convenio tendrá una vigencia de 15 meses, los que pueden extenderse por una sola vez por un máximo de 3 meses.

En el caso que el centro termine su convenio de financiamiento antes de los 12 meses de vigencia del presente convenio, las actividades y la vigencia de este convenio y la ejecución de las actividades se regirán por las fechas del convenio de financiamiento del centro.

NOVENO: Término Anticipado del Convenio

Se dará término al convenio anticipadamente si existe una o más faltas graves, las que se definen como sigue:

- a) El no cumplimiento de las actividades de los proyectos aprobados.
- b) La no entrega del Informe de Avance dentro del plazo indicado.
- c) La no entrega del Informe Técnico Final, dentro del plazo de 20 días hábiles contados desde los 12 meses de la formalización del convenio, o a partir de la fecha de término de la prórroga del convenio, según corresponda.

- d) La no presentación de los Informes Semestrales de Inversión.
- e) Incumplimiento de las obligaciones señaladas en la cláusula cuarta del presente convenio.

En caso de término anticipado de convenio por incumplimiento grave de las obligaciones, se hará efectiva la póliza de seguro de responsabilidad entregada como garantía de fiel cumplimiento. Adicionalmente, y dependiendo de la gravedad de la falta, Milenio se reserva el derecho de disminuir o cancelar la transferencia de fondos para el siguiente período, tanto regulares como de PME/RFC, a todo centro que deba poner término anticipado a su convenio.

DÉCIMO: El presente instrumento se extenderá, en cuatro (4) ejemplares de igual tenor y validez, quedando un (1) ejemplar para cada compareciente, y dos (2) para la Subsecretaría de Economía y Empresas de Menor Tamaño.

La personería de la Subsecretaría de Economía y Empresas de Menor Tamaño, doña Natalia Piergentili Domenech, consta del Decreto Supremo N° 19, de 3 de febrero de 2016, del Ministerio de Economía, Fomento y Turismo.

En señal de aceptación las partes firman.”

ARTÍCULO SEGUNDO: Impútese el gasto que demande este decreto a la partida 07, capítulo 01, programa 11, subtítulo 24, ítem 01, asignación 322, del presupuesto vigente de la Subsecretaría de Economía y Empresas de Menor Tamaño del año 2016.

ANÓTESE, REFRÉNDESE Y NOTIFÍQUESE.



NATALIA PIERGENTILI DOMENECH
MINISTRA DE ECONOMÍA,
FOMENTO Y TURISMO (S)



Distribución:

- Secretaría Ejecutiva – Iniciativa Científica Milenio.
- Unidad de Finanzas
- División Jurídica.
- Oficina de Partes.

**CONVENIO DE FINANCIAMIENTO
PROYECTOS DE PROYECCIÓN AL MEDIO EXTERNO Y REDES FORMALES DE
COLABORACIÓN
PARA INSTITUTOS Y NÚCLEOS CIENTÍFICOS DEL PROGRAMA INICIATIVA CIENTÍFICA
MILENIO – 2016**

**CENTRO DE INVESTIGACIÓN
“Núcleo Milenio Procesos Químicos y Catálisis”**

Y

SUBSECRETARÍA DE ECONOMÍA Y EMPRESAS DE MENOR TAMAÑO

En Santiago de Chile, a 5 de agosto de 2016, comparecen la **SUBSECRETARÍA DE ECONOMÍA Y EMPRESAS DE MENOR TAMAÑO**, en adelante **SUBSECRETARÍA**, representada por su Subsecretaria doña **Natalia Piergentili Domenech**, ambos domiciliados Avenida Libertador Bernardo O'Higgins N° 1449, piso 11, comuna de Santiago, por una parte; y por la otra, don(ña) **Alejandro Toro Labbé**, cédula nacional de identidad N° 6.625.464-K, domiciliado(a) en Avda. Vicuña Mackenna 4860, comuna de Macul, en adelante el **INVESTIGADOR(A) RESPONSABLE** y don(ña) **René Rojas Guerrero** cédula nacional de identidad N° 10.963.005-5, en adelante el **INVESTIGADOR(A) RESPONSABLE SUPLENTE**, domiciliado(a) en Avda. Vicuña Mackenna 4860 comuna de Macul, quiénes acuerdan celebrar el siguiente convenio:

PRIMERO: Definiciones

- a) **Proyecto de Proyección al Medio Externo:** En adelante, indistintamente PME, son todas aquellas actividades realizadas por un Centro de Investigación destinadas a la divulgación y/o transferencia del conocimiento y quehacer científico a la comunidad, particularmente (pero no únicamente) hacia el sector público, privado, educativo y a la sociedad en general. No estando dirigidas al ámbito académico específico de cada centro, su propósito fundamental es la difusión y proyección al entorno los objetivos, resultados y relevancia de la investigación científica financiada.

- b) **Proyecto de Redes Formales de Colaboración:** En adelante, indistintamente RFC, se denomina a todas aquellas actividades realizadas por un Centro de Investigación destinadas a generar el intercambio de conocimientos entre los grupos de científicos de los centros Milenio y los investigadores de otros centros nacionales e internacionales, posibilitando el fortalecimiento de sus investigaciones y el desarrollo y colaboración con otros centros de investigación de excelencia mundial. Éstas deberán estar constituidas por, a lo menos, otras 2 partes además del centro Milenio, y deberán establecerse a través de un convenio o compromiso firmado entre todas las partes que la integran. Los aportes financieros deberán ser compartidos entre las partes que integran la Red. No se entenderá como Redes Formales de Colaboración a

las conexiones establecidas con la(s) entidad(es) albergante(s) con el propósito de desarrollar el proyecto de Instituto o Núcleo Milenio.

SEGUNDO: Proyectos a Financiar

El objetivo del presente convenio es regular las condiciones mediante las que se financiarán los proyectos de PME y/o RFC.

Los proyectos a financiar, que han sido previamente aprobados por los comités de evaluación formados para estos efectos, son los siguientes:

- Para PME se aprobaron la(s) siguiente(s) actividad(es), que tiene(n) el(los) objetivo(s) que se indica(n) a continuación:
 1. Plataforma Educativa CPC & Arcade CPC
 2. Piezas audiovisuales Catálisis por Indagación
 3. Infografías líneas de investigación
 4. CPC en tu colegio
 5. ARCADE CPC
 6. Website nucleocpc.cl multi-idioma

- Para RFC se aprobaron la(s) siguiente(s) actividad(es), que tiene(n) el(los) objetivo(s) que se indica(n) a continuación:
 1. Red Internacional de Centros de Catálisis: Workshop catálisis y energía
 2. Red social privada ALMA Suite: Plataforma Interacción CPC - Alma Suite

TERCERO: Monto del Financiamiento

Para el proceso del año 2016, al centro se le entregará la suma de \$ 14.948.960 (Catorce millones novecientos cuarenta y ocho mil novecientos sesenta pesos), suma no reajutable que se entregará según se detalla a continuación:

Para el Proyecto de PME la suma de \$9.650.000 (Nueve millones seiscientos cincuenta mil pesos)

Para el Proyecto de RFC la suma de \$5.298.960 (Cinco millones doscientos noventa y ocho mil novecientos sesenta pesos)

CUARTO: Obligaciones del Instituto o Núcleo

En lo relacionado a las actividades de Proyección al Medio Externo y/o de Redes de Colaboración, los centros deberán cumplir con las siguientes obligaciones:

- a) Los centros deberán llevar a cabo todas las actividades contempladas en la propuesta aprobada dentro de los plazos que establece el convenio de financiamiento.

- b) Se deberá entregar informes de inversión en original y por separados para cada tipo de proyecto (PME y/o RFC según corresponda), a través de la oficina de partes de la Subsecretaría de Economía y Empresas de Menor Tamaño. Los informes de inversión deben ir dirigidos a la Unidad de Control de Rendiciones (UCR) de dicha Subsecretaría, de manera semestral. Estos informes deberán cumplir con los siguientes requisitos para cada tipo de proyecto:
- El primer informe de inversión se deberá entregar hasta el 5to día hábil del mes siguiente al que se cumplan los 6 meses de vigencia del convenio.
 - El segundo informe de inversión se deberá entregar hasta el 5to día hábil del mes siguiente al término de la vigencia del convenio.
 - En el caso de haberse solicitado una extensión del convenio, se deberá entregar un tercer informe de inversión hasta el 5to día hábil del mes siguiente al término de la extensión del convenio.
 - Se deberá utilizar los formatos y seguir la normativa indicada en el Manual de Rendiciones vigente.
 - Se podrá adelantar el informe de inversión sólo en caso que la actividad haya finalizado.
 - Los centros cuyos convenios de financiamiento del Núcleo o Instituto respectivo finalicen su vigencia antes de los 12 meses correspondientes a la vigencia del presente convenio, deberán entregar el último informe hasta el 5to día hábil del mes siguiente del término del convenio vigente del centro.
- c) Se deberá entregar, mediante correo electrónico dirigido a icm@iniciativamilenio.gob.cl, los Informe Técnicos de Avance y los Informes Técnicos Finales a la Secretaría Ejecutiva de Milenio dentro de los plazos y formatos que serán informados oportunamente. Para cada tipo de proyecto (PME y RFC) se deberán entregar informes separados.
- d) Se deberá hacer un adecuado uso de logos y normas gráficas, según los lineamientos entregados por la Secretaría Ejecutiva de Milenio, descritos en el Manual de Marca de Milenio en todos los productos financiados total o parcialmente con los fondos de este convenio tales como: publicación en sitio web, material audiovisual, videos, cd, material escrito y gráfico, libros, monografías impresas, afiches, folletos, u otros.
- e) Se deberá informar oportunamente a la Secretaría Ejecutiva de Milenio sobre las dificultades que impidan, temporal o definitivamente, el desarrollo de alguna o de

todas las actividades aprobadas. En caso de no cumplir adecuadamente, se deberá hacer devolución de los recursos correspondientes.

- f) En el caso de productos impresos tales como libros, agendas, lápices y otros, se deberá hacer entrega a Milenio un número de ejemplares a acordar entre la secretaria ejecutiva y el centro, acuerdo que se verificará mediante correo electrónico, con anterioridad al término de la vigencia del presente convenio.
- g) Se deberá mencionar el patrocinio de Milenio al inicio de cada actividad financiada con los recursos aportados en el contexto de este convenio (charla, conferencia, exhibición o instalación de museo, taller, difusión medios de comunicación no escritos, u otros).
- h) Obligaciones específicas para actividades de RFC:
 - Para cada actividad de RFC se deberá entregar firmados oportunamente tanto las cartas de compromiso como los convenios correspondientes. Lo anterior implica la entrega de las cartas de compromiso firmadas antes de la tramitación de la firma del convenio de financiamiento, y la entrega de una copia del convenio que formaliza la Red firmada por sus partes integrantes antes de la entrega del Informe Final.
- i) Obligaciones específicas para actividades de PME:
 - Toda actividad de PME deberá ser informada al equipo de comunicaciones de la Secretaría Ejecutiva de Milenio antes de su implementación, con al menos un mes de anticipación.
 - La Iniciativa Científica Milenio deberá recibir al menos una copia en formato mp3 y/o mp4 de los productos audiovisuales o radiales que se generen en el marco de los PME, y quedará autorizado a la libre distribución de los mismos.
 - Todos los comunicados de prensa y notas para sitios web institucionales que se realicen en el marco del PME deberán hacer mención a que el producto es financiado, apoyado o fomentado por la Iniciativa Científica Milenio.

QUINTO: Requisitos Previos para la Transferencia de Fondos

Previo a la transferencia de recursos, cada centro deberá presentar a la Secretaría Ejecutiva de la Iniciativa Científica Milenio los siguientes documentos:

- a) Entrega de datos de las cuentas corrientes independientes para uso exclusivo de PME o RFC a nombre del Investigador Responsable y Suplente en el caso de Núcleos, y a nombre de la persona jurídica en el caso de Institutos o Núcleos que cuenten con

una. Se requiere una cuenta para PME y otra para RFC en caso que este convenio contemple ambos tipos de proyectos.

- b) Original de póliza de seguro de responsabilidad, con cláusula de ejecución inmediata, para cada uno de los proyectos que se financie mediante este convenio, a nombre de la Subsecretaría de Economía y Empresas de menor Tamaño. Cada póliza de seguro debe ser por el 100% de los recursos comprometidos por cada uno de los proyectos respectivos (PME o RFC), como garantía de fiel cumplimiento de las obligaciones contraídas, con una vigencia de 18 meses desde la fecha de suscripción del convenio de financiamiento.
- c) En caso de prórroga, el centro deberá reemplazar la póliza de seguro original correspondiente, por una nueva póliza de responsabilidad, con una vigencia de 3 meses adicionales al vencimiento de la primera póliza y por un monto equivalente al saldo no rendido a la fecha de la solicitud de aumento de plazo. Esta póliza deberá ser presentada previo al acto administrativo que autorice el aumento de plazo.

SEXTO: Ítems Financiados

Con cargo a los fondos transferidos se podrá financiar exclusivamente los siguientes ítems, siempre que se cumpla con la normativa vigente de rendición de gastos:

- a) Gastos de Personal: Todos los gastos por concepto de remuneraciones, aportes del empleador y otros gastos necesarios para el pago del personal en actividad. Equivalentes a los "gastos de honorarios" del Manual de Rendiciones y Bases de Concursos de Institutos y Núcleos.
- b) Gastos de operación: Gastos necesarios para el cumplimiento de las funciones y actividades para que fueron otorgados los recursos, tales como, alimentación y bebidas, arriendos, vestuario, materiales de uso o de consumo, servicios básicos, mantenimiento, reparaciones, artículos de librería, difusión, pasajes, peajes, combustibles. Equivalentes a los "gastos de pasajes, viáticos, congresos, seminarios y afines", "materiales fungibles y mantención", "infraestructura", "profesores visitantes y consultorías", "consultorías", "gastos de administración", "Gastos de pólizas u otro instrumento bancario" y "libros, publicaciones y suscripciones a revistas científicas" del Manual de Rendiciones y Bases de Concursos de Institutos y Núcleos.
- c) Gastos de Inversión: Gasto por concepto de adquisición de mobiliario, equipos, hardware, software cuando estén relacionados con el proyecto aprobado. Equivalentes a los "gastos en bienes y equipos" del Manual de Rendiciones y Bases de Concursos de Institutos y Núcleos.

Se podrá redistribuir los recursos asignados si se cumple con los siguientes requisitos para la modificación del presupuesto aprobado:

- a) Cada centro podrá realizar modificaciones al presupuesto presentado, entre actividades de PME o entre actividades de RFC, sin pedir autorización, siempre y cuando cumpla con lo siguiente:
 - Que las modificaciones presupuestarias no impliquen la cancelación de ninguna de las actividades aprobadas
 - Que la nueva asignación de fondos no altere el cumplimiento del objetivo principal de la actividad

- b) Para cualquier otra modificación presupuestaria, deberá solicitarse por escrito una reitemización a la Secretaría Ejecutiva de la Iniciativa Científica Milenio.

Cualquier solicitud de reitemización de fondos, para ser aprobada, deberá cumplir con los siguientes requisitos:

- La nueva asignación de fondos no deberá alterar el cumplimiento del objetivo principal de la actividad
- Toda solicitud deberá ser realizada al menos 30 días antes de la ejecución del gasto
- Se deberá justificar y detallar la solicitud de reitemización
- Antes de ejecutar el gasto el centro deberá contar con la aprobación del comité de evaluación formado para estos efectos, para PME y/o RFC, según corresponda según la(s) actividad(es) que se ven afectadas por la reitemización.

SÉPTIMO: Ítems no Financiados

No se podrá utilizar recursos provenientes de los fondos transferidos para financiar ítems que se señalan en este punto.

- a) Créditos e intereses

- b) Desarrollo y producción de sitios web de los Centros (sitios web institucionales)

- c) Desarrollo y producción de videos institucionales de la Institución Albergante

- d) Cualquier gasto realizado fuera de los 12 meses que dura el convenio

- e) Ítems adicionales no financiados para Redes Formales de Colaboración
 - Honorarios a profesores visitantes

- Pasajes y viáticos de las contrapartes internacionales de la Red, para viajar fuera de Chile

OCTAVO: Vigencia del Convenio y Ejecución de las Actividades

Las actividades deberán ejecutarse en un plazo de 12 meses, a partir de la fecha de aprobación de las actividades por parte del comité de evaluación formado para estos efectos. Podrá solicitarse por una sola vez una extensión de un máximo de 3 meses, lo que no involucra un reajuste de los recursos.

El presente convenio tendrá una vigencia de 15 meses, los que pueden extenderse por una sola vez por un máximo de 3 meses.

En el caso que el centro termine su convenio de financiamiento antes de los 12 meses de vigencia del presente convenio, las actividades y la vigencia de este convenio y la ejecución de las actividades se registrarán por las fechas del convenio de financiamiento del centro.

NOVENO: Término Anticipado del Convenio

Se dará término al convenio anticipadamente si existe una o más faltas graves, las que se definen como sigue:

- a) El no cumplimiento de las actividades de los proyectos aprobados.
- b) La no entrega del Informe de Avance dentro del plazo indicado.
- c) La no entrega del Informe Técnico Final, dentro del plazo de 20 días hábiles contados desde los 12 meses de la formalización del convenio, o a partir de la fecha de término de la prórroga del convenio, según corresponda.
- d) La no presentación de los Informes Semestrales de Inversión.
- e) Incumplimiento de las obligaciones señaladas en la cláusula cuarta del presente convenio.

En caso de término anticipado de convenio por incumplimiento grave de las obligaciones, se hará efectiva la póliza de seguro de responsabilidad entregada como garantía de fiel cumplimiento. Adicionalmente, y dependiendo de la gravedad de la falta, Milenio se reserva el derecho de disminuir o cancelar la transferencia de fondos para el siguiente período, tanto regulares como de PME/RFC, a todo centro que deba poner término anticipado a su convenio.

DÉCIMO: El presente instrumento se extenderá, en cuatro (4) ejemplares de igual tenor y validez, quedando un (1) ejemplar para cada compareciente, y dos (2) para la Subsecretaría de Economía y Empresas de Menor Tamaño.

La personería de la Subsecretaría de Economía y Empresas de Menor Tamaño, doña Natalia Piergentili Domenech, consta del Decreto Supremo Nº 19, de 3 de febrero de 2016, del Ministerio de Economía, Fomento y Turismo.

En señal de aceptación las partes firman.



**NATALIA PIERGENTILI
DOMENECH
SUBSECRETARIA**

**SUBSECRETARÍA DE
ECONOMÍA Y EMPRESAS
DE MENOR TAMAÑO**



ALEJANDRO TORO LABBÉ

**NOMBRE INVESTIGADOR
RESPONSABLE
NÚCLEO MILENIO
PROCESOS QUÍMICOS Y
CATÁLISIS**

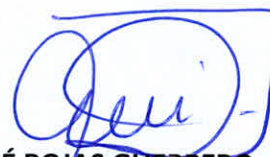

RENÉ ROJAS GUERRERO

**NOMBRE INVESTIGADOR
RESPONSABLE SUPLENTE
NÚCLEO MILENIO
PROCESOS QUÍMICOS Y
CATÁLISIS**



**CONVENIO DE FINANCIAMIENTO
PROYECTOS DE PROYECCIÓN AL MEDIO EXTERNO Y REDES FORMALES DE
COLABORACIÓN
PARA INSTITUTOS Y NÚCLEOS CIENTÍFICOS DEL PROGRAMA INICIATIVA CIENTÍFICA
MILENIO – 2016**

**CENTRO DE INVESTIGACIÓN
“Núcleo Milenio Procesos Químicos y Catálisis”**

Y

SUBSECRETARÍA DE ECONOMÍA Y EMPRESAS DE MENOR TAMAÑO

En Santiago de Chile, a 5 de agosto de 2016, comparecen la **SUBSECRETARÍA DE ECONOMÍA Y EMPRESAS DE MENOR TAMAÑO**, en adelante **SUBSECRETARÍA**, representada por su Subsecretaria doña **Natalia Piergentili Domenech**, ambos domiciliados Avenida Libertador Bernardo O'Higgins N° 1449, piso 11, comuna de Santiago, por una parte; y por la otra, don(ña) **Alejandro Toro Labbé**, cédula nacional de identidad N° 6.625.464-K, domiciliado(a) en Avda. Vicuña Mackenna 4860, comuna de Macul, en adelante el **INVESTIGADOR(A) RESPONSABLE** y don(ña) **René Rojas Guerrero** cédula nacional de identidad N° 10.963.005-5, en adelante el **INVESTIGADOR(A) RESPONSABLE SUPLENTE**, domiciliado(a) en Avda. Vicuña Mackenna 4860 comuna de Macul, quiénes acuerdan celebrar el siguiente convenio:

PRIMERO: Definiciones

- a) **Proyecto de Proyección al Medio Externo:** En adelante, indistintamente PME, son todas aquellas actividades realizadas por un Centro de Investigación destinadas a la divulgación y/o transferencia del conocimiento y quehacer científico a la comunidad, particularmente (pero no únicamente) hacia el sector público, privado, educativo y a la sociedad en general. No estando dirigidas al ámbito académico específico de cada centro, su propósito fundamental es la difusión y proyección al entorno los objetivos, resultados y relevancia de la investigación científica financiada.

- b) **Proyecto de Redes Formales de Colaboración:** En adelante, indistintamente RFC, se denomina a todas aquellas actividades realizadas por un Centro de Investigación destinadas a generar el intercambio de conocimientos entre los grupos de científicos de los centros Milenio y los investigadores de otros centros nacionales e internacionales, posibilitando el fortalecimiento de sus investigaciones y el desarrollo y colaboración con otros centros de investigación de excelencia mundial. Éstas deberán estar constituidas por, a lo menos, otras 2 partes además del centro Milenio, y deberán establecerse a través de un convenio o compromiso firmado entre todas las partes que la integran. Los aportes financieros deberán ser compartidos entre las partes que integran la Red. No se entenderá como Redes Formales de Colaboración a

las conexiones establecidas con la(s) entidad(es) albergante(s) con el propósito de desarrollar el proyecto de Instituto o Núcleo Milenio.

SEGUNDO: Proyectos a Financiar

El objetivo del presente convenio es regular las condiciones mediante las que se financiarán los proyectos de PME y/o RFC.

Los proyectos a financiar, que han sido previamente aprobados por los comités de evaluación formados para estos efectos, son los siguientes:

- Para PME se aprobaron la(s) siguiente(s) actividad(es), que tiene(n) el(los) objetivo(s) que se indica(n) a continuación:
 1. Plataforma Educativa CPC & Arcade CPC
 2. Piezas audiovisuales Catálisis por Indagación
 3. Infografías líneas de investigación
 4. CPC en tu colegio
 5. ARCADE CPC
 6. Website nucleocpc.cl multi-idioma

- Para RFC se aprobaron la(s) siguiente(s) actividad(es), que tiene(n) el(los) objetivo(s) que se indica(n) a continuación:
 1. Red Internacional de Centros de Catálisis: Workshop catálisis y energía
 2. Red social privada ALMA Suite: Plataforma Interacción CPC - Alma Suite

TERCERO: Monto del Financiamiento

Para el proceso del año 2016, al centro se le entregará la suma de \$ 14.948.960 (Catorce millones novecientos cuarenta y ocho mil novecientos sesenta pesos), suma no reajutable que se entregará según se detalla a continuación:

Para el Proyecto de PME la suma de \$9.650.000 (Nueve millones seiscientos cincuenta mil pesos)

Para el Proyecto de RFC la suma de \$5.298.960 (Cinco millones doscientos noventa y ocho mil novecientos sesenta pesos)

CUARTO: Obligaciones del Instituto o Núcleo

En lo relacionado a las actividades de Proyección al Medio Externo y/o de Redes de Colaboración, los centros deberán cumplir con las siguientes obligaciones:

- a) Los centros deberán llevar a cabo todas las actividades contempladas en la propuesta aprobada dentro de los plazos que establece el convenio de financiamiento.

- b) Se deberá entregar informes de inversión en original y por separados para cada tipo de proyecto (PME y/o RFC según corresponda), a través de la oficina de partes de la Subsecretaría de Economía y Empresas de Menor Tamaño. Los informes de inversión deben ir dirigidos a la Unidad de Control de Rendiciones (UCR) de dicha Subsecretaría, de manera semestral. Estos informes deberán cumplir con los siguientes requisitos para cada tipo de proyecto:
- El primer informe de inversión se deberá entregar hasta el 5to día hábil del mes siguiente al que se cumplan los 6 meses de vigencia del convenio.
 - El segundo informe de inversión se deberá entregar hasta el 5to día hábil del mes siguiente al término de la vigencia del convenio.
 - En el caso de haberse solicitado una extensión del convenio, se deberá entregar un tercer informe de inversión hasta el 5to día hábil del mes siguiente al término de la extensión del convenio.
 - Se deberá utilizar los formatos y seguir la normativa indicada en el Manual de Rendiciones vigente.
 - Se podrá adelantar el informe de inversión sólo en caso que la actividad haya finalizado.
 - Los centros cuyos convenios de financiamiento del Núcleo o Instituto respectivo finalicen su vigencia antes de los 12 meses correspondientes a la vigencia del presente convenio, deberán entregar el último informe hasta el 5to día hábil del mes siguiente del término del convenio vigente del centro.
- c) Se deberá entregar, mediante correo electrónico dirigido a icm@iniciativamilenio.gob.cl, los Informe Técnicos de Avance y los Informes Técnicos Finales a la Secretaría Ejecutiva de Milenio dentro de los plazos y formatos que serán informados oportunamente. Para cada tipo de proyecto (PME y RFC) se deberán entregar informes separados.
- d) Se deberá hacer un adecuado uso de logos y normas gráficas, según los lineamientos entregados por la Secretaría Ejecutiva de Milenio, descritos en el Manual de Marca de Milenio en todos los productos financiados total o parcialmente con los fondos de este convenio tales como: publicación en sitio web, material audiovisual, videos, cd, material escrito y gráfico, libros, monografías impresas, afiches, folletos, u otros.
- e) Se deberá informar oportunamente a la Secretaría Ejecutiva de Milenio sobre las dificultades que impidan, temporal o definitivamente, el desarrollo de alguna o de

todas las actividades aprobadas. En caso de no cumplir adecuadamente, se deberá hacer devolución de los recursos correspondientes.

- f) En el caso de productos impresos tales como libros, agendas, lápices y otros, se deberá hacer entrega a Milenio un número de ejemplares a acordar entre la secretaria ejecutiva y el centro, acuerdo que se verificará mediante correo electrónico, con anterioridad al término de la vigencia del presente convenio.
- g) Se deberá mencionar el patrocinio de Milenio al inicio de cada actividad financiada con los recursos aportados en el contexto de este convenio (charla, conferencia, exhibición o instalación de museo, taller, difusión medios de comunicación no escritos, u otros).
- h) Obligaciones específicas para actividades de RFC:
 - Para cada actividad de RFC se deberá entregar firmados oportunamente tanto las cartas de compromiso como los convenios correspondientes. Lo anterior implica la entrega de las cartas de compromiso firmadas antes de la tramitación de la firma del convenio de financiamiento, y la entrega de una copia del convenio que formaliza la Red firmada por sus partes integrantes antes de la entrega del Informe Final.
- i) Obligaciones específicas para actividades de PME:
 - Toda actividad de PME deberá ser informada al equipo de comunicaciones de la Secretaría Ejecutiva de Milenio antes de su implementación, con al menos un mes de anticipación.
 - La Iniciativa Científica Milenio deberá recibir al menos una copia en formato mp3 y/o mp4 de los productos audiovisuales o radiales que se generen en el marco de los PME, y quedará autorizado a la libre distribución de los mismos.
 - Todos los comunicados de prensa y notas para sitios web institucionales que se realicen en el marco del PME deberán hacer mención a que el producto es financiado, apoyado o fomentado por la Iniciativa Científica Milenio.

QUINTO: Requisitos Previos para la Transferencia de Fondos

Previo a la transferencia de recursos, cada centro deberá presentar a la Secretaría Ejecutiva de la Iniciativa Científica Milenio los siguientes documentos:

- a) Entrega de datos de las cuentas corrientes independientes para uso exclusivo de PME o RFC a nombre del Investigador Responsable y Suplente en el caso de Núcleos, y a nombre de la persona jurídica en el caso de Institutos o Núcleos que cuenten con

una. Se requiere una cuenta para PME y otra para RFC en caso que este convenio contemple ambos tipos de proyectos.

- b) Original de póliza de seguro de responsabilidad, con cláusula de ejecución inmediata, para cada uno de los proyectos que se financie mediante este convenio, a nombre de la Subsecretaría de Economía y Empresas de menor Tamaño. Cada póliza de seguro debe ser por el 100% de los recursos comprometidos por cada uno de los proyectos respectivos (PME o RFC), como garantía de fiel cumplimiento de las obligaciones contraídas, con una vigencia de 18 meses desde la fecha de suscripción del convenio de financiamiento.
- c) En caso de prórroga, el centro deberá reemplazar la póliza de seguro original correspondiente, por una nueva póliza de responsabilidad, con una vigencia de 3 meses adicionales al vencimiento de la primera póliza y por un monto equivalente al saldo no rendido a la fecha de la solicitud de aumento de plazo. Esta póliza deberá ser presentada previo al acto administrativo que autorice el aumento de plazo.

SEXTO: Ítems Financiados

Con cargo a los fondos transferidos se podrá financiar exclusivamente los siguientes ítems, siempre que se cumpla con la normativa vigente de rendición de gastos:

- a) Gastos de Personal: Todos los gastos por concepto de remuneraciones, aportes del empleador y otros gastos necesarios para el pago del personal en actividad. Equivalentes a los "gastos de honorarios" del Manual de Rendiciones y Bases de Concursos de Institutos y Núcleos.
- b) Gastos de operación: Gastos necesarios para el cumplimiento de las funciones y actividades para que fueron otorgados los recursos, tales como, alimentación y bebidas, arriendos, vestuario, materiales de uso o de consumo, servicios básicos, mantenimiento, reparaciones, artículos de librería, difusión, pasajes, peajes, combustibles. Equivalentes a los "gastos de pasajes, viáticos, congresos, seminarios y afines", "materiales fungibles y mantención", "infraestructura", "profesores visitantes y consultorías", "consultorías", "gastos de administración", "Gastos de pólizas u otro instrumento bancario" y "libros, publicaciones y suscripciones a revistas científicas" del Manual de Rendiciones y Bases de Concursos de Institutos y Núcleos.
- c) Gastos de Inversión: Gasto por concepto de adquisición de mobiliario, equipos, hardware, software cuando estén relacionados con el proyecto aprobado. Equivalentes a los "gastos en bienes y equipos" del Manual de Rendiciones y Bases de Concursos de Institutos y Núcleos.

Se podrá redistribuir los recursos asignados si se cumple con los siguientes requisitos para la modificación del presupuesto aprobado:

- a) Cada centro podrá realizar modificaciones al presupuesto presentado, entre actividades de PME o entre actividades de RFC, sin pedir autorización, siempre y cuando cumpla con lo siguiente:
 - Que las modificaciones presupuestarias no impliquen la cancelación de ninguna de las actividades aprobadas
 - Que la nueva asignación de fondos no altere el cumplimiento del objetivo principal de la actividad

- b) Para cualquier otra modificación presupuestaria, deberá solicitarse por escrito una reitemización a la Secretaría Ejecutiva de la Iniciativa Científica Milenio.

Cualquier solicitud de reitemización de fondos, para ser aprobada, deberá cumplir con los siguientes requisitos:

- La nueva asignación de fondos no deberá alterar el cumplimiento del objetivo principal de la actividad
- Toda solicitud deberá ser realizada al menos 30 días antes de la ejecución del gasto
- Se deberá justificar y detallar la solicitud de reitemización
- Antes de ejecutar el gasto el centro deberá contar con la aprobación del comité de evaluación formado para estos efectos, para PME y/o RFC, según corresponda según la(s) actividad(es) que se ven afectadas por la reitemización.

SÉPTIMO: Ítems no Financiables

No se podrá utilizar recursos provenientes de los fondos transferidos para financiar ítems que se señalan en este punto.

- a) Créditos e intereses

- b) Desarrollo y producción de sitios web de los Centros (sitios web institucionales)

- c) Desarrollo y producción de videos institucionales de la Institución Albergante

- d) Cualquier gasto realizado fuera de los 12 meses que dura el convenio

- e) Ítems adicionales no financiables para Redes Formales de Colaboración
 - Honorarios a profesores visitantes

- Pasajes y viáticos de las contrapartes internacionales de la Red, para viajar fuera de Chile

OCTAVO: Vigencia del Convenio y Ejecución de las Actividades

Las actividades deberán ejecutarse en un plazo de 12 meses, a partir de la fecha de aprobación de las actividades por parte del comité de evaluación formado para estos efectos. Podrá solicitarse por una sola vez una extensión de un máximo de 3 meses, lo que no involucra un reajuste de los recursos.

El presente convenio tendrá una vigencia de 15 meses, los que pueden extenderse por una sola vez por un máximo de 3 meses.

En el caso que el centro termine su convenio de financiamiento antes de los 12 meses de vigencia del presente convenio, las actividades y la vigencia de este convenio y la ejecución de las actividades se regirán por las fechas del convenio de financiamiento del centro.

NOVENO: Término Anticipado del Convenio

Se dará término al convenio anticipadamente si existe una o más faltas graves, las que se definen como sigue:

- a) El no cumplimiento de las actividades de los proyectos aprobados.
- b) La no entrega del Informe de Avance dentro del plazo indicado.
- c) La no entrega del Informe Técnico Final, dentro del plazo de 20 días hábiles contados desde los 12 meses de la formalización del convenio, o a partir de la fecha de término de la prórroga del convenio, según corresponda.
- d) La no presentación de los Informes Semestrales de Inversión.
- e) Incumplimiento de las obligaciones señaladas en la cláusula cuarta del presente convenio.

En caso de término anticipado de convenio por incumplimiento grave de las obligaciones, se hará efectiva la póliza de seguro de responsabilidad entregada como garantía de fiel cumplimiento. Adicionalmente, y dependiendo de la gravedad de la falta, Milenio se reserva el derecho de disminuir o cancelar la transferencia de fondos para el siguiente período, tanto regulares como de PME/RFC, a todo centro que deba poner término anticipado a su convenio.

DÉCIMO: El presente instrumento se extenderá, en cuatro (4) ejemplares de igual tenor y validez, quedando un (1) ejemplar para cada compareciente, y dos (2) para la Subsecretaría de Economía y Empresas de Menor Tamaño.

La personería de la Subsecretaría de Economía y Empresas de Menor Tamaño, doña Natalia Piergentili Domenech, consta del Decreto Supremo N° 19, de 3 de febrero de 2016, del Ministerio de Economía, Fomento y Turismo.

En señal de aceptación las partes firman.



**NATALIA PIERGENTILI
DOMENECH
SUBSECRETARIA**

**SUBSECRETARÍA DE
ECONOMÍA Y EMPRESAS
DE MENOR TAMAÑO**



ALEJANDRO TORO LABBÉ

**NOMBRE INVESTIGADOR
RESPONSABLE
NÚCLEO MILENIO
PROCESOS QUÍMICOS Y
CATÁLISIS**

RENÉ ROJAS GUERRERO

**NOMBRE INVESTIGADOR
RESPONSABLE SUPLENTE
NÚCLEO MILENIO
PROCESOS QUÍMICOS Y
CATÁLISIS**



Ministerio de Economía, Fomento y Reconstrucción

Compromiso

Institución / Área Transaccional	Subsecretaría de Economía y Empresas de Menor Tamaño - Programa Iniciativa Científica Millenium		
Título	Compromete Convenio de Transferencia PME y Redes Alejandro Toro Labbe ICM		
Descripción	Compromete Convenio de Transferencia PME y Redes Alejandro Toro Labbe ICM		
Periodo en Operación	Agosto	Ejercicio Fiscal	2016
Folio	00146	Fecha y Hora de Aprobación	08 Agosto 2016 - 09:03
Tipo de Transacción	Creación	Tipo de Presupuesto	Gasto
Tipo de Demanca	Ley de Presupuestos	Moneda Presupuestaria	Nacional
Identificación de Transferencia de datos		Etapa Compromiso	Compromiso Cierto
Folio Anterior		Origen Ajuste	
Requerimiento / Compromiso Presupuestario	Requerimiento: 00006 - Requerimiento Gasto Fondo REGULAR Gestion Interna Progama 11 INICIATIVA CIENTIFICO MILENIO		

Afectación Presupuestaria

Concepto Presupuestario	Monto Vigente (CLP)	Monto Futuro (CLP)	Monto Total (CLP)
2401 Programa Iniciativas Científicas Millenium	14.948.960	0	14.948.960
2401322 Programa Iniciativas Científicas Millenium	14.948.960	0	14.948.960
Total	14.948.960	0	14.948.960

jalvaradom

Jsuario Generador

jalvaradom

Usuario Aprobador





Maximiliano Riquelme <mriquelme@economia.cl>

APROBACION Propuesta y linea desarrollo PME Toro & Rojas por Pilar Reyes

2 mensajes

Pilar Reyes <preyesj@u.uchile.cl>

11 de julio de 2016, 20:15

Para: Alejandro Durán <aa@dobleaduran.cl>

Cc: alejandro Toro <atola@uc.cl>, "Marcela Valle A." <mavalle@uc.cl>, Valery Rebolledo <vrebolledo@iniciativamilenio.gob.cl>, José Villaseca <jvillaseca@economia.cl>, ckappes@economia.cl, Maximiliano Riquelme <mriquelme@economia.cl>

Estimado Alejandro

Junto con saludarte, informo que recomiendo la aprobación del PME 2016 para su ejecución.

Muchas gracias por incorporar las sugerencias enviadas.

Que les vaya muy bien y todo el éxito en su actividad.

Afectuosos saludos

Pilar

El 11 de julio de 2016, 20:53, Alejandro Durán <aa@dobleaduran.cl> escribió:

Estimada Pilar, mis disculpas. Asumimos los comentarios pero no los habíamos enviado de regreso.

Con respecto a las consideraciones enviadas, agradezco enormemente el feedback. Haciendo un resumen: la imagen que aparece con conceptos en inglés corresponde a un antecedente alemán que nos interesa como referente de trabajo; este año, la Fiesta de la Ciencia se desarrollará en las instalaciones del MIM y nuestras visitas a los colegios serán en Combarbalá (IV región) y Villarrica (IX región). En ambos casos, y debido al poco tiempo con que contamos - somos uno de los núcleos que postula a renovación en Diciembre - hemos utilizado contactos que tenemos en ambas locaciones.

Adjunto el documento con las revisiones incluidas y algunos cambios menores.

Saludos cordiales y que tenga una excelente semana,

A

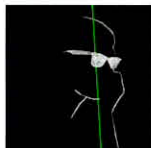

Alejandro Durán [dobleADuran]

Designer & Academic Assistant

+56 22 686 5687 | +56 9 9083 8621aa@dobleaduran.cl |
www.dobleaduran.cl



2016-07-11 19:18 GMT-04:00 Pilar Reyes <preyesj@u.uchile.cl>:

Estimado Alejandro

Junto con saludarte, agradeceré me envíes por favor, la propuesta con las sugerencias que tomaron en consideración y que fueron incluidas en la actividad PME, para pasar a la fase de aprobación del PME 2016, según el protocolo.

Atentos saludos

Pilar

El 8 de julio de 2016, 9:30, ALEJANDRO Durán <aaduran@uc.cl> escribió:

Pilar, buen día !!

Muchas gracias por tu pronta respuesta. Revisaremos en detalles tus consideraciones y las incluiremos en la planificación de nuestras actividades.

Que tengas un excelente fin de semana y estaremos en contacto muy pronto,

Saludos cordiales,

A

Alejandro Durán



Académico, Investigador & Coordinador prácticas
de Investigación y Difusión Científica, Diseño
PUC
Pontificia Universidad Católica de Chile
+56 226865687 | +56 990838621 | aaduran@uc.cl
El Comendador 1916, Providencia

2016-07-08 8:23 GMT-04:00 Pilar Reyes <preyesj@u.uchile.cl>:

Estimado Alejandro

Junto con saludarte, adjunto propuesta retroalimentada. De lo presentado, puedo decir que es un excelente iniciativa y el aporte a la comunidad escolar es de calidad.

Incluí algunos comentarios y sugerencias menores que pueden ayudar al logro de la actividad de mejor forma, por ejemplo volver a evaluar algunas fechas de ejecución, traducir algunas palabras de las imágenes al español y asegurar que el docente aplique indagatoriamente la actividad con los niños si fuera el caso. Que les vaya muy bien!!!, Les deseo todo el éxito en su PME.

Afectuosos saludos

Pilar

El 7 de julio de 2016, 13:53, ALEJANDRO Durán <aaduran@uc.cl> escribió:

Estimada Pilar, muy buen día, le saluda y escribe Alejandro Durán, director de Educación y Divulgación del núcleo Milenio Procesos Químicos y Catálisis - CPC
| <http://nucleocpc.cl/>

Mis disculpas por la demora en ponernos en contacto con usted, estábamos a la espera de la redacción completa de la propuesta de Redes, antes de enviar nuestros proyectos PME para su revisión y comentarios.

En esta ocasión hemos enfocado nuestros esfuerzos tanto en la continuidad de proyectos anteriores de gran éxito para nosotros, como también la ampliación de nuestras líneas de trabajo, saliendo de la región metropolitana con le propósito de impactar de forma efectiva en colegios rurales de todo el país.

Comparto el link al resumen de dos de nuestras actividades del año pasado y que esperamos complementar durante el 2016

<https://vimeo.com/142387662>

<https://vimeo.com/154140384>

Mi puesto actual como director de educación se ha nutrido desde mi trabajo como académico e investigador de la Escuela de Diseño UC, lo que sumado a proyectos de educación por indagación que estamos desarrollando con el Centro de Desarrollo Local de Villarrica nos ha permitido sumar a esta postulación la participación de tesis de estudiantes de otras carreras para complementar nuestros esfuerzos en divulgación.

Adjunto acá el documento con la descripción de las actividades, sus alcances y estrategias de implementación.

Quedo atento a sus comentarios y esperando consultas o consideraciones que nos permiten mejorar las propuestas que tenemos organizadas para este año.

Saludos cordiales, una excelente semana y estamos en contacto,

A



Alejandro Durán
Académico, Investigador & Coordinador prácticas
de Investigación y Difusión Científica, Diseño
PUC
Pontificia Universidad Católica de Chile
+56 226865687 | +56 990838621 | aaduran@uc.cl
El Comendador 1916, Providencia

--
Pilar Reyes
Directora Ejecutiva
Programa ECBI
U de Chile

--
Pilar Reyes
Directora Ejecutiva
Programa ECBI
U de Chile

--
Pilar Reyes
Directora Ejecutiva
Programa ECBI
U de Chile

2 archivos adjuntos

 **APROBADO PME Toro & Rojas CPC-PME_RFC_2016 TORO.docx**
3366K

 **04 PR retroalimentado - CPC-PME_RFC_2016 TORO.docx**
3365K

ALEJANDRO Durán <aaduran@uc.cl>

11 de julio de 2016, 22:08

Para: Pilar Reyes <preyesj@u.uchile.cl>

Cc: alejandro Toro <atola@uc.cl>, "Marcela Valle A." <mavalle@uc.cl>, Valery Rebolledo <vrebolledo@iniciativamilenio.gob.cl>, José Villaseca <jvillaseca@economia.cl>, ckappes@economia.cl, Maximiliano Riquelme <mriquelme@economia.cl>

Muchas gracias Pilar,

Esperamos lograr con éxito las actividades que tenemos planificadas.

Saludos cordiales y estamos en contacto,

A



Alejandro Durán

Académico, Investigador & Coordinador prácticas
de Investigación y Difusión Científica, Diseño
PUC

Pontificia Universidad Católica de Chile

+56 226865687 | +56 990838621 | aaduran@uc.cl

El Comendador 1916, Providencia

[El texto citado está oculto]

140134116



Ministerio de
Economía,
Fomento y
Turismo

Gobierno de Chile

DIVISION JURIDICA
GCY
910023016



**APRUEBA CONVENIO DE FINANCIAMIENTO
PARA PROYECTOS DE PROYECCIÓN AL
MEDIO EXTERNO Y REDES FORMALES DE
COLABORACIÓN DEL CENTRO DE
INVESTIGACIÓN "NÚCLEO MILENIO
PROCESOS QUÍMICOS Y CATÁLISIS".**

DECRETO EXENTO N° 678

SANTIAGO, 02 SET. 2016

VISTO:

El D.F.L. N° 1/19.653, de 2000, del Ministerio Secretaría General de la Presidencia de la República, que fija el texto refundido, coordinado y sistematizado de la Ley 18.575, Orgánica Constitucional de Bases Generales de la Administración del Estado; lo dispuesto en el Decreto con Fuerza de Ley N° 88, de 1953, del Ministerio de Hacienda; en la ley N° 20.882, de Presupuesto del Sector Público año 2016; en el Decreto Supremo N° 151, de 1999, del Ministerio de Planificación y Cooperación y sus modificaciones, que crea la Comisión Nacional de Iniciativas Científicas para el Milenio, y especialmente por lo dispuesto por el Decreto Supremo N° 157, del 29 de diciembre de 2010, del Ministerio de Planificación y Cooperación; en la Resolución Administrativa (A) N° 3, de 2012, de la Subsecretaría de Economía y Empresas de Menor Tamaño en el Decreto (E) N° 1.428, de 2013, del Ministerio de Economía, Fomento y Turismo, y, acorde a lo señalado por la Resolución N° 1600, de 2008, de la Contraloría General de la República, que Fija Normas sobre exención de trámite de Toma de Razón, y

**SUBSECRETARÍA DE ECONOMÍA Y
EMPRESAS DE MENOR TAMAÑO
Finanzas
REFRENDACIÓN**

PROGRAMA	11
ITEM	24.01.322
PRESUPUESTO	\$ 10.079.020.000
COMPROMISO	\$ 8.357.534.511
OBLIG. ACTUAL	\$ 14.948.960
SALDO	\$ 1.206.536.529



CONSIDERANDO:

1. Que, mediante Resolución Administrativa (A) N° 3, de fecha 25 de julio de 2012, se aprobó el formato tipo de Bases para Concurso de Núcleos Científicos del Programa Iniciativa Científica Milenio (ICM) en Investigación en Ciencias Naturales y Exactas.
2. Que, mediante Decreto (E) N° 1.428, de fecha 27 de diciembre de 2013, del Ministerio de Economía, Fomento y Turismo, se aprobó el convenio suscrito con el Núcleo Milenio Procesos Químicos y Catálisis.
3. Que, de acuerdo con lo informado por el comité de evaluación respectivo, el Núcleo señalado en el considerando anterior presentó actividades de Proyección al Medio Externo y de Redes Formales de Colaboración, las que fueron aprobadas por dicha

OFICINA DE PARTES
SUBSECRETARIA DE ECONOMIA
Y EMPRESAS DE MENOR TAMAÑO

02 SEP 2016

TERMINO DE TRAMITACION



instancia, según se informó a través de correo electrónico de fecha 11 de julio de 2016.

4. Que, con fecha 5 de agosto de 2016, la Subsecretaría de Economía y Empresas de Menor Tamaño suscribió un convenio de financiamiento con los Investigadores Responsables del **NÚCLEO MILENIO PROCESOS QUÍMICOS Y CATÁLISIS**, para la ejecución de las actividades presentadas por dicho centro que resultaron adjudicadas, de acuerdo a lo ya señalado.

DECRETO:

ARTÍCULO PRIMERO: Apruébase el Convenio de Financiamiento para Actividades de Proyección al Medio Externo y Redes Formales de Colaboración, Proyecto Científico "**NÚCLEO MILENIO PROCESOS QUÍMICOS Y CATÁLISIS**", el cual se transcribe a continuación:

**"CONVENIO DE FINANCIAMIENTO
PROYECTOS DE PROYECCIÓN AL MEDIO EXTERNO Y REDES FORMALES DE
COLABORACIÓN
PARA INSTITUTOS Y NÚCLEOS CIENTÍFICOS DEL PROGRAMA INICIATIVA
CIENTÍFICA MILENIO – 2016**

**CENTRO DE INVESTIGACIÓN
"Núcleo Milenio Procesos Químicos y Catálisis"**

Y

SUBSECRETARÍA DE ECONOMÍA Y EMPRESAS DE MENOR TAMAÑO

En Santiago de Chile, a 5 de agosto de 2016, comparecen la **SUBSECRETARÍA DE ECONOMÍA Y EMPRESAS DE MENOR TAMAÑO**, en adelante **SUBSECRETARÍA**, representada por su Subsecretaria doña **Natalia Piergentili Domenech**, ambos domiciliados Avenida Libertador Bernardo O'Higgins N° 1449, piso 11, comuna de Santiago, por una parte; y por la otra, don(ña) **Alejandro Toro Labbé**, cédula nacional de identidad N° 6.625.464-K, domiciliado(a) en Avda. Vicuña Mackenna 4860, comuna de Macul, en adelante el **INVESTIGADOR(A) RESPONSABLE** y don(ña) **René Rojas Guerrero** cédula nacional de identidad N° 10.963.005-5, en adelante el **INVESTIGADOR(A) RESPONSABLE SUPLENTE**, domiciliado(a) en Avda. Vicuña Mackenna 4860 comuna de Macul, quiénes acuerdan celebrar el siguiente convenio:

PRIMERO: Definiciones

- a) **Proyecto de Proyección al Medio Externo:** En adelante, indistintamente PME, son todas aquellas actividades realizadas por un Centro de Investigación destinadas a la divulgación y/o transferencia del conocimiento y quehacer científico a la comunidad, particularmente (pero no únicamente) hacia el sector público, privado, educativo y a la sociedad en general. No estando dirigidas al ámbito académico específico de cada centro, su propósito fundamental es la difusión y proyección al entorno los objetivos, resultados y relevancia de la investigación científica financiada.
- b) **Proyecto de Redes Formales de Colaboración:** En adelante, indistintamente RFC, se denomina a todas aquellas actividades realizadas por un Centro de Investigación destinadas a generar el intercambio de conocimientos entre los grupos de científicos de los centros Milenio y los investigadores de otros centros nacionales e internacionales, posibilitando el fortalecimiento de sus investigaciones y el desarrollo y colaboración con otros centros de investigación de excelencia mundial. Éstas deberán estar constituidas por, a lo menos, otras 2 partes además del centro Milenio, y deberán establecerse a través de un convenio o compromiso firmado entre todas las partes que la integran. Los aportes financieros deberán ser

compartidos entre las partes que integran la Red. No se entenderá como Redes Formales de Colaboración a las conexiones establecidas con la(s) entidad(es) albergante(s) con el propósito de desarrollar el proyecto de Instituto o Núcleo Milenio.

SEGUNDO: Proyectos a Financiar

El objetivo del presente convenio es regular las condiciones mediante las que se financiarán los proyectos de PME y/o RFC.

Los proyectos a financiar, que han sido previamente aprobados por los comités de evaluación formados para estos efectos, son los siguientes:

- Para PME se aprobaron la(s) siguiente(s) actividad(es), que tiene(n) el(los) objetivo(s) que se indica(n) a continuación:
 1. Plataforma Educativa CPC & Arcade CPC
 2. Piezas audiovisuales Catálisis por Indagación
 3. Infografías líneas de investigación
 4. CPC en tu colegio
 5. ARCADE CPC
 6. Website nucleocpc.cl multi-idioma

- Para RFC se aprobaron la(s) siguiente(s) actividad(es), que tiene(n) el(los) objetivo(s) que se indica(n) a continuación:
 1. Red Internacional de Centros de Catálisis: Workshop catálisis y energía
 2. Red social privada ALMA Suite: Plataforma Interacción CPC - Alma Suite

TERCERO: Monto del Financiamiento

Para el proceso del año 2016, al centro se le entregará la suma de \$ 14.948.960 (Catorce millones novecientos cuarenta y ocho mil novecientos sesenta pesos), suma no reajutable que se entregará según se detalla a continuación:

Para el Proyecto de PME la suma de \$9.650.000 (Nueve millones seiscientos cincuenta mil pesos)

Para el Proyecto de RFC la suma de \$5.298.960 (Cinco millones doscientos noventa y ocho mil novecientos sesenta pesos)

CUARTO: Obligaciones del Instituto o Núcleo

En lo relacionado a las actividades de Proyección al Medio Externo y/o de Redes de Colaboración, los centros deberán cumplir con las siguientes obligaciones:

- a) Los centros deberán llevar a cabo todas las actividades contempladas en la propuesta aprobada dentro de los plazos que establece el convenio de financiamiento.

- b) Se deberá entregar informes de inversión en original y por separados para cada tipo de proyecto (PME y/o RFC según corresponda), a través de la oficina de partes de la Subsecretaría de Economía y Empresas de Menor Tamaño. Los informes de inversión deben ir dirigidos a la Unidad de Control de Rendiciones (UCR) de dicha Subsecretaría, de manera semestral. Estos informes deberán cumplir con los siguientes requisitos para cada tipo de proyecto:
 - El primer informe de inversión se deberá entregar hasta el 5to día hábil del mes siguiente al que se cumplan los 6 meses de vigencia del convenio.

 - El segundo informe de inversión se deberá entregar hasta el 5to día hábil del mes siguiente al término de la vigencia del convenio.

- En el caso de haberse solicitado una extensión del convenio, se deberá entregar un tercer informe de inversión hasta el 5to día hábil del mes siguiente al término de la extensión del convenio.
 - Se deberá utilizar los formatos y seguir la normativa indicada en el Manual de Rendiciones vigente.
 - Se podrá adelantar el informe de inversión sólo en caso que la actividad haya finalizado.
 - Los centros cuyos convenios de financiamiento del Núcleo o Instituto respectivo finalicen su vigencia antes de los 12 meses correspondientes a la vigencia del presente convenio, deberán entregar el último informe hasta el 5to día hábil del mes siguiente del término del convenio vigente del centro.
- c) Se deberá entregar, mediante correo electrónico dirigido a icm@iniciativamilenio.gob.cl, los Informe Técnicos de Avance y los Informes Técnicos Finales a la Secretaría Ejecutiva de Milenio dentro de los plazos y formatos que serán informados oportunamente. Para cada tipo de proyecto (PME y RFC) se deberán entregar informes separados.
- d) Se deberá hacer un adecuado uso de logos y normas gráficas, según los lineamientos entregados por la Secretaría Ejecutiva de Milenio, descritos en el Manual de Marca de Milenio en todos los productos financiados total o parcialmente con los fondos de este convenio tales como: publicación en sitio web, material audiovisual, videos, cd, material escrito y gráfico, libros, monografías impresas, afiches, folletos, u otros.
- e) Se deberá informar oportunamente a la Secretaría Ejecutiva de Milenio sobre las dificultades que impidan, temporal o definitivamente, el desarrollo de alguna o de todas las actividades aprobadas. En caso de no cumplir adecuadamente, se deberá hacer devolución de los recursos correspondientes.
- f) En el caso de productos impresos tales como libros, agendas, lápices y otros, se deberá hacer entrega a Milenio un número de ejemplares a acordar entre la secretaria ejecutiva y el centro, acuerdo que se verificará mediante correo electrónico, con anterioridad al término de la vigencia del presente convenio.
- g) Se deberá mencionar el patrocinio de Milenio al inicio de cada actividad financiada con los recursos aportados en el contexto de este convenio (charla, conferencia, exhibición o instalación de museo, taller, difusión medios de comunicación no escritos, u otros).
- h) Obligaciones específicas para actividades de RFC:
- Para cada actividad de RFC se deberá entregar firmados oportunamente tanto las cartas de compromiso como los convenios correspondientes. Lo anterior implica la entrega de las cartas de compromiso firmadas antes de la tramitación de la firma del convenio de financiamiento, y la entrega de una copia del convenio que formaliza la Red firmada por sus partes integrantes antes de la entrega del Informe Final.
- i) Obligaciones específicas para actividades de PME:
- Toda actividad de PME deberá ser informada al equipo de comunicaciones de la Secretaría Ejecutiva de Milenio antes de su implementación, con al menos un mes de anticipación.
 - La Iniciativa Científica Milenio deberá recibir al menos una copia en formato mp3 y/o mp4 de los productos audiovisuales o radiales que se generen en el marco de los PME, y quedará autorizado a la libre distribución de los mismos.

- Todos los comunicados de prensa y notas para sitios web institucionales que se realicen en el marco del PME deberán hacer mención a que el producto es financiado, apoyado o fomentado por la Iniciativa Científica Milenio.

QUINTO: Requisitos Previos para la Transferencia de Fondos

Previo a la transferencia de recursos, cada centro deberá presentar a la Secretaría Ejecutiva de la Iniciativa Científica Milenio los siguientes documentos:

- a) Entrega de datos de las cuentas corrientes independientes para uso exclusivo de PME o RFC a nombre del Investigador Responsable y Suplente en el caso de Núcleos, y a nombre de la persona jurídica en el caso de Institutos o Núcleos que cuenten con una. Se requiere una cuenta para PME y otra para RFC en caso que este convenio contemple ambos tipos de proyectos.
- b) Original de póliza de seguro de responsabilidad, con cláusula de ejecución inmediata, para cada uno de los proyectos que se financie mediante este convenio, a nombre de la Subsecretaría de Economía y Empresas de menor Tamaño. Cada póliza de seguro debe ser por el 100% de los recursos comprometidos por cada uno de los proyectos respectivos (PME o RFC), como garantía de fiel cumplimiento de las obligaciones contraídas, con una vigencia de 18 meses desde la fecha de suscripción del convenio de financiamiento.
- c) En caso de prórroga, el centro deberá reemplazar la póliza de seguro original correspondiente, por una nueva póliza de responsabilidad, con una vigencia de 3 meses adicionales al vencimiento de la primera póliza y por un monto equivalente al saldo no rendido a la fecha de la solicitud de aumento de plazo. Esta póliza deberá ser presentada previo al acto administrativo que autorice el aumento de plazo.

SEXTO: Ítems Financiados

Con cargo a los fondos transferidos se podrá financiar exclusivamente los siguientes ítems, siempre que se cumpla con la normativa vigente de rendición de gastos:

- a) Gastos de Personal: Todos los gastos por concepto de remuneraciones, aportes del empleador y otros gastos necesarios para el pago del personal en actividad. Equivalentes a los "gastos de honorarios" del Manual de Rendiciones y Bases de Concursos de Institutos y Núcleos.
- b) Gastos de operación: Gastos necesarios para el cumplimiento de las funciones y actividades para que fueron otorgados los recursos, tales como, alimentación y bebidas, arriendos, vestuario, materiales de uso o de consumo, servicios básicos, mantenimiento, reparaciones, artículos de librería, difusión, pasajes, peajes, combustibles. Equivalentes a los "gastos de pasajes, viáticos, congresos, seminarios y afines", "materiales fungibles y mantención", "infraestructura", "profesores visitantes y consultorías", "consultorías", "gastos de administración", "Gastos de pólizas u otro instrumento bancario" y "libros, publicaciones y suscripciones a revistas científicas" del Manual de Rendiciones y Bases de Concursos de Institutos y Núcleos.
- c) Gastos de Inversión: Gasto por concepto de adquisición de mobiliario, equipos, hardware, software cuando estén relacionados con el proyecto aprobado. Equivalentes a los "gastos en bienes y equipos" del Manual de Rendiciones y Bases de Concursos de Institutos y Núcleos.

Se podrá redistribuir los recursos asignados si se cumple con los siguientes requisitos para la modificación del presupuesto aprobado:

- a) Cada centro podrá realizar modificaciones al presupuesto presentado, entre actividades de PME o entre actividades de RFC, sin pedir autorización, siempre y cuando cumpla con lo siguiente:
 - Que las modificaciones presupuestarias no impliquen la cancelación de ninguna de las actividades aprobadas

- Que la nueva asignación de fondos no altere el cumplimiento del objetivo principal de la actividad
- b) Para cualquier otra modificación presupuestaria, deberá solicitarse por escrito una reitemización a la Secretaría Ejecutiva de la Iniciativa Científica Milenio.

Cualquier solicitud de reitemización de fondos, para ser aprobada, deberá cumplir con los siguientes requisitos:

- La nueva asignación de fondos no deberá alterar el cumplimiento del objetivo principal de la actividad
- Toda solicitud deberá ser realizada al menos 30 días antes de la ejecución del gasto
- Se deberá justificar y detallar la solicitud de reitemización
- Antes de ejecutar el gasto el centro deberá contar con la aprobación del comité de evaluación formado para estos efectos, para PME y/o RFC, según corresponda según la(s) actividad(es) que se ven afectadas por la reitemización.

SÉPTIMO: Ítems no Financiables

No se podrá utilizar recursos provenientes de los fondos transferidos para financiar ítems que se señalan en este punto.

- a) Créditos e intereses
- b) Desarrollo y producción de sitios web de los Centros (sitios web institucionales)
- c) Desarrollo y producción de videos institucionales de la Institución Albergante
- d) Cualquier gasto realizado fuera de los 12 meses que dura el convenio
- e) Ítems adicionales no financiables para Redes Formales de Colaboración
 - Honorarios a profesores visitantes
 - Pasajes y viáticos de las contrapartes internacionales de la Red, para viajar fuera de Chile

OCTAVO: Vigencia del Convenio y Ejecución de las Actividades

Las actividades deberán ejecutarse en un plazo de 12 meses, a partir de la fecha de aprobación de las actividades por parte del comité de evaluación formado para estos efectos. Podrá solicitarse por una sola vez una extensión de un máximo de 3 meses, lo que no involucra un reajuste de los recursos.

El presente convenio tendrá una vigencia de 15 meses, los que pueden extenderse por una sola vez por un máximo de 3 meses.

En el caso que el centro termine su convenio de financiamiento antes de los 12 meses de vigencia del presente convenio, las actividades y la vigencia de este convenio y la ejecución de las actividades se registrarán por las fechas del convenio de financiamiento del centro.

NOVENO: Término Anticipado del Convenio

Se dará término al convenio anticipadamente si existe una o más faltas graves, las que se definen como sigue:

- a) El no cumplimiento de las actividades de los proyectos aprobados.
- b) La no entrega del Informe de Avance dentro del plazo indicado.
- c) La no entrega del Informe Técnico Final, dentro del plazo de 20 días hábiles cortados desde los 12 meses de la formalización del convenio, o a partir de la fecha de término de la prórroga del convenio, según corresponda.

- d) La no presentación de los Informes Semestrales de Inversión.
- e) Incumplimiento de las obligaciones señaladas en la cláusula cuarta del presente convenio.

En caso de término anticipado de convenio por incumplimiento grave de las obligaciones, se hará efectiva la póliza de seguro de responsabilidad entregada como garantía de fiel cumplimiento. Adicionalmente, y dependiendo de la gravedad de la falta, Milenio se reserva el derecho de disminuir o cancelar la transferencia de fondos para el siguiente período, tanto regulares como de PME/RFC, a todo centro que deba poner término anticipado a su convenio.

DÉCIMO: El presente instrumento se extenderá, en cuatro (4) ejemplares de igual tenor y validez, quedando un (1) ejemplar para cada compareciente, y dos (2) para la Subsecretaría de Economía y Empresas de Menor Tamaño.

La personería de la Subsecretaria de Economía y Empresas de Menor Tamaño, doña Natalia Piergentili Domenech, consta del Decreto Supremo N° 19, de 3 de febrero de 2016, del Ministerio de Economía, Fomento y Turismo.

En señal de aceptación las partes firman.”

ARTÍCULO SEGUNDO: Impútese el gasto que demande este decreto a la partida 07, capítulo 01, programa 11, subtítulo 24, ítem 01, asignación 322, del presupuesto vigente de la Subsecretaría de Economía y Empresas de Menor Tamaño del año 2016.

ANÓTESE, REFRÉNDESE Y NOTIFIQUESE.



NATALIA PIERGENTILI DOMENECH
MINISTRA DE ECONOMÍA,
FOMENTO Y TURISMO (S)



Distribución:

- Secretaría Ejecutiva – Iniciativa Científica Milenio.
- Unidad de Finanzas
- División Jurídica.
- Oficina de Partes. ✓

